

Velkomstmappe for Asgård SFO

Velkomstmappe

Asgård SFO 1



Asgård SFO
Norsvej 2
4600 Køge
Tlf : 56 67 27 05

Velkomstmappe for Asgård SFO

Kære Nye forældre og børn.

Vi ønsker at byde jer velkommen til Asgård SFO, som indeholder en SFO 1, en Klub samt en Ungdomsklub.

Personalemæssigt består SFO'en af en blanding af nogle nyere og nogle garvede folk, som kan lide deres arbejde. Vi arbejder konstant på at skabe de bedste rammer for de børn som skal gå her.

Vores håb er at være en institution med nærvær til børnene, samt tid til det pædagogiske arbejde, for herved at støtte og udvikle dit barn mest muligt. Dette betyder at vi konstant prøver at justere arbejdsopgaverne, i forhold til nærværet med børnene.

Vi vægter forældrekontakten højt, og tager det for givet at I henvender jer, hvis der skulle opstå tvivlsspørgsmål hos jer.

Det er vores håb at denne velkomstmappe, kan blive et opslagsværk for jer forældre. Den skulle gerne give jer de mest nødvendige oplysninger om jeres barns nye institution.

PS:

Da denne velkomstmappe er tiltænkt forældre med børn i SFO 1, skal vi orientere om, at Klubben har sin egen velkomstmappe.

Med venlig hilsen

Allan & Hanne samt det samlede personale.

Velkomstmappe for Asgård SFO

Indholdsfortegnelse :

- side 1 Velkomst.
- side 2 Indholdsfortegnelse.
- side 3 SFO'ens opdeling, mail adresser og telefonnummer.
- side 4 Voksne i SFO 1.
- side 5 Voksne i SFO 1.
- side 6 Voksne i SFO 1
- side 7 Voksne i Klubben.
- side 8 Dagligdagen i SFO 1 og *børns tiden.
- side 9 Når dagen slutter, informationer samt fri- og sygedage.
- side 10 Åbningstider, lukkedage samt "lukke uger".
- side 11 Hvis far og mor bliver sure på hinanden.
- side 12 Kostpolitikken og fødselsdagsinvitationer.
- side 13 Når børn ikke hentes af far og mor.
- side 14 Garderober
- side 15 En hilsen fra børnehaveklassen.

Velkomstmappe for Asgård SFO

Hvad er Asgård SFO.

Vi er en del af et stort hus, som vi deler med skolen.
De børn som går i SFO 1, er skolebørn i de nuværende tre børnehaveklasser, de to 1.klasser, de to 2.klasser samt de to 3.klasser.
De nuværende 3.klasser, vil dog fra den 1.april gå i Klub, for herved at give plads til *børnene.

SFO 1 indeholder klasserne 0A – 0B – 0C - 1A – 1B – 2A – 2B - 3A – 3B

Mail adresser: Hvis I skulle have brug for at spørge om noget, eller give beskeder, er det via mails i AULA / *Kontaktbog SFO 1 – Asgård Skole*

Husk at vi skal have mailen inden klokken 12:00, for at kunne nå at få informationen med på krydslisten. (*Dog 11:00 om tirsdagen og fredagen.*)

Man kan også få telefonisk kontakt med os, efter klokken 15:30.
Telefonnummeret er: **56 67 27 30**

Vores fælles postadresse er: **Norsvej 2, 4600 Køge.**
Hvis du ønsker at tale med kontoret, er telefonnummeret: 56 67 27 00

Leder Allan Dornsø: 56 67 27 05



Velkomstmappe for Asgård SFO

De voksne som er tilknyttet SFO 1:

Hanne Greve:

Souschef og afdelingskoordinator.
Uddannet pædagog.
Ansæt 34 timer om ugen.
*børns pædagog.
Inklusionsmedarbejder.



Zia Brit:

Uddannet pædagog.
Ansæt 30 timer om ugen.
Skoletimer på 2. årgang.



Ritte V Bernholm:

Pædagogmedhjælper.
Ansæt 34 timer om ugen.
Tre dage om ugen, i bh. kl. 0B.

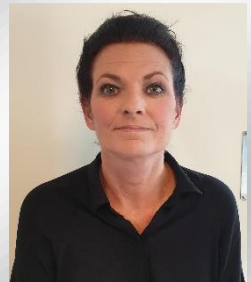

Christina Olesen:

Uddannet pædagog.
Ansæt 30 timer om ugen.
*børns pædagog.
Skoletimer på 3. årgang.



Majken Næve

Pædagogmedhjælper.
Ansæt 10 timer om ugen.
Fast morgenåbner.



Gitte Christensen

Pædagogmedhjælper.
Ansæt 10 timer om ugen.
Fast morgenåbner.



Velkomstmappe for Asgård SFO

De voksne som er tilknyttet SFO 1:

Henrik Thomsen: Afdelingskoordinator.
Uddannet pædagog.
Ansæt 35 timer om ugen.
*børns pædagog.



Ruben Vikstrøm: Uddannet pædagog.
Ansæt 30 timer om ugen.
Skoletimer på 1. årgang.



Pernille Nielsen: Uddannet pædagog.
Ansæt 31 timer om ugen.
Praktikvejleder for de studerende.



Sandie Stikstad:
Pt. på barsel. Uddannet pædagog.
Ansæt 30 timer om ugen.



Monica Rohlf: Uddannet pædagog.
Ansæt 33 timer om ugen.
Tre dage om ugen, i bh. kl. 0A.
En aften i UK.



Velkomstmappe for Asgård SFO

De voksne som er tilknyttet SFO 1:

Fie K Kreutzfeldt:

Uddannet pædagog.
Ansæt 32 timer om ugen.
Tre dage om ugen, i bh. kl. 0C. – *i næste skoleår.*



Mikkel Thorsøe:

Uddannet pædagog.
Ansæt 30 timer om ugen.
To aftener i UK.



De voksne som er midlertidigt tilknyttet SFO 1:

Helene F Øksnebjerg:

Pædagogstuderende.
Ansæt 32 timer om ugen, frem til 31/05-2023.

Velkomstmappe for Asgård SFO

Klubben.

Klubben er en afdeling for børn, der går i 4. klasse og frem til og med 7.klasse. De har lokaler i mellemtrinets bygning, og har tilknyttet 3 voksne. Der går ca. 100 børn, hvor hovedparten går i skole her på Asgård skole.

De voksne som er tilknyttet SFO 2:

Bente Rahbek: Afdelingskoordinator i Klubben og UK.
Uddannet pædagog.
Ansæt 30 timer om ugen.
Tre aftener i UK.



Bo Schwabach: Pædagogmedhjælper.
Ansæt 34 timer om ugen.
Tre aftener i UK.



Tina Davidsen: Uddannet pædagog.
Ansæt 30 timer om ugen.
To aftener i UK.



Andreas Madsen: Pædagogmedhjælper.
Ansæt 30 timer om ugen.
To aftener i UK.



Dagligdagen i SFO 1.

Vi åbner i Omega klokken **6:00**, hvor der vil være mulighed for at spise morgenmad frem til klokken **7:25**. Vi pakker morgenmaden væk, senest kl. 07:30, så pædagogerne og børn er klar til skoletiden kl. 7:50. Majken, Gitte og Allan er faste morgenåbnere.

Efter skoletiden åbnes der både faste og varierende aktiviteter i hele SFO'en. Mange af disse aktiviteter indeholder elementer af fysisk udfoldelse, sproglig stimulering, kreativitet og fordybelse. Der kommer også perioder, hvor vi arbejder fælles om specifikke temaer. Endelig vil vi også i perioder, arbejde med små fokusgrupper. Her kunne temaet være at børnene får nye venner.

Specielt omkring *børnene.

I perioden 1.april og frem til den 23.juni, vil vi om formiddagen være koncentreret om de nye *børn.

Efter klokken 8:00 i Omega, opdeles *børnene i deres respektive grupper. Efter en tid med fri leg, indtil de sidste er mødt ind 09:30, informeres *børnene om dagens videre forløb.

Der vil være et fastlagt ugentligt program, som alle deltager i. Det varierer mellem at vi leger skole, vi lave bål, leger i Tumlesalen, og tager på ture i nærmiljøet.

Når skoledagen slutter for de andre børn i SFO'en, bliver aktiviteterne fælles. (Mandag, onsdag, torsdag kl. 14:00, tirsdag og fredag kl. 12:00.)

Når SFO dagen slutter.

Når børnene skal hjem:

Hvis i som forældre selv henter barnet. - Så husk at der skal siges farvel til den pædagog, som har krydslisten i Omegas køkkenrum.

Hvis barnet selv må bestemme. - Så må de køre når de har sagt farvel til en voksen, og er blevet krydset ud. *Ovenstående forudsætter selvfølgelig at forældrene har lavet aftale med afdelingen, som så skriver det ind i krydslisten.*

De børn som vi skal sende hjem. - Dem sender vi hjem hver **halve** eller **hele time**, første gang kl. 16:00.

Information.

Alle former for information foregår via AULA. I får adgang ved brug af NEM ID. (Man logger ind via menuen UNI-Login. Her går man ind via "glemt brugernavn eller adgangskode", dette åbner op for en menu hvor man indtaster NEM ID, hvorefter man får et brugernavn, og skal lave et password.)

Fridage og sygedage.

Hvis I holder jeres barn hjemme, er det vigtigt at skolen eller SFO'en får besked så hurtigt som muligt.

Syge børn må **ikke** modtages i institutionen før de er helt raske. Hvis det er noget smitsomt - skal vi have besked - så vi kan lave opslag til de andre forældre.

Et barn er rask når det kan følge dagligdagen inde og ude.

Åbningstider/lukkedage

På normale skoledage åbner SFO'en kl. 6:00 og lukker kl. 8.00 og igen fra skoledagens afslutning til 17:00. Dog fredag lukker vi kl. 16:30.

*(Fra april til juli måned, er der yderligere åbent for *børnene, fra 08:00 til skoledagens afslutning.)*

Ved skolefrie dage (ferier) har SFO'en åbent i hele tidsrummet 6.00 - 17.00. Dog fredag lukker vi kl. 16:30.

(I kan blive spurgt om der er behov for den tidlige åbning, hvis vi fornemmer at de første børn først kommer klokken syv. To pædagoger som sidder alene – er spild.)

Personalet i de skolefrie dage, sammensættes fra både SFO 1 og Klubben. Husk at mødetidspunktet i de skolefrie perioder er **senest kl. 10**, da vi her gennemgår dagens aktivitets muligheder.

Vi har i 2023 følgende **lukkedage**:

Fredag d. 5. maj – Stor Bededag.

Torsdag d. 18. maj - Kristi Himmelfartsdag.

Fredag d. 19. maj – dagen efter Kristi Himmelfartsdag.

Mandag d. 5. juni – Grundlovsdag.

Den 24. + 31. december 2023.

I sommerferie ugerne 28 og 29, samt i efterårsferien i uge 42, deltager Asgård SFO i en fælles åbning i "lukke ugerne". Den vil i 2023 blive planlagt og afholdt af Kirstinedalsskolens SFO.

I disse tre uger vil Asgård SFO sende børn og personale sammen med følgende institutioner: Sct. Nicolai skoles SFO / Strandgården, Kirstinedalsskolens SFO / Bag Skorstenen, og Højelse skoles SFO.

I de resterende ferieuger er vi her på Asgård SFO, fælles med Klubben.

Hvis far og mor bliver sure på hinanden.

I dag er det almindeligt, at mange børn i løbet af barndommen oplever at mor og far bliver skilt.

Dette mærkes selvfølgelig også af pædagogerne på Asgård SFO. Det kan betyde "forældre / pædagog konfrontationer", der fremkommer som følge af forældrens afmagt i den givne situation.

I disse situationer prøver pædagogen at bibeholde institutionen, som den neutrale børneplatform som vi skal være. Men som i en presset situation kan opleves, af forælderen, som en modarbejdende og utålelig holdning.

Men som institution henholder vi os til de nedskrevne og retslige afgjorte sagsakter. Samt den til en hver tid gældende lovgivning.

Eksempel: Hvis det viede par bliver enige om at gå fra hinanden, søndag aften - kan institutionen ikke forbyde nogen af parterne at hente børnene om mandagen. Det kræver et "afgjort sagsakt", med de rigtige stempler og underskrifter.

Så velvidende at man ikke kan forberede en ulykke, så husk blot at vi som institution ønsker:

- At være stedet hvor barnet kan agere normalt, i en tid hvor alt er unormalt og pokkers svært. Barnet skal kunne tale åbent om en svær situation, hvis det er behovet.
- At være neutral i forhold til forældrenes private indbyrdes uenighed.
- Samt at overholde de gældende love og regler.

Kostpolitikken:

I dagligdagen forefindes der ikke slik og sodavand i institutionen. Eventuelle børnefødselsdagsuddelinger skal foregå i skoletiden, inde i klassen. Dog under forudsætning af, at de pågældende børn ikke går rundt i SFO'en bagefter, med det uddelte slik.

Om morgenen har børnene mulighed for at få div. mælkeprodukter, havregryn, havregrød, cornflakes, knækbrød, en grovbolle, udskåret frugt m.m. Om fredagen er der yderligt blødkogte æg.

Vi vil minde om at børnene selv, skal have noget spiseligt med til om eftermiddagen. Om dette er rugbrød, frugt, eller noget helt tredje, vil vi ikke blande os i. Ligesom vi heller ikke blander os i om de får spist det medbragte.

Dog vil vi selvfølgelig gå i dialog med jer som forældre, såfremt barnets almene fremtoning, står i et misforhold, i forhold til det medbragte spiselige.

Fødselsdagsinvitationer i *børns perioden.

Som forældre har i to valgmuligheder, for at invitere børn med til jeres barns fødselsdag:

- I inviterer alle med fra jeres barns gruppe.
eller
- I giver invitationerne uden for SFO / skoletiden.

Grunden til ovenstående er at vi ikke ønsker, at nogle børn skal blive åbenlyst fravalgt.

Når børnene ikke hentes af far og mor.

Det er jer som forældre der vælger, om jeres barn skal hentes af jer, af en ældre søskende, eller blot gå hjem alene.

Men inden I vælger at lade en ældre søskende hente barnet, eller lader barnet selv gå hjem, beder vi jer overveje følgende:

- Magter det ældre barn at få den mindre søskende med hjem, eller bliver det en daglig kamp med gråd og råben.
- Kan barnet selv gå hjem, eller bliver det ved med at finde nye undskyldninger for at blive lidt endnu i SFO'en. Eller bliver turen hjem krydret med spændende forbudte oplevelser.

Vi stiller disse spørgsmål, fordi vi i vores dagligdag oplever nogle episoder, som opstår når tingene ikke virker.

- Gråd, råben og slagsmål når den yngre søskende ikke vil hjem fra SFO'en endnu, selv om den ældre søskende prøver alt.
- Eller et barn der nægter at forlade SFO'en til den aftalte tid, hvorfor hjemmet ringer flere gange for at høre om SFO'en har glemte at sende deres barn hjem.

Ovenstående episoder er ikke gunstige for barnet. Og betyder at personalet kommer til at blive involveret, flere gange i hjemsendelsen af det samme barn. Med det antal børn vi har pr. voksen, er det urealistisk at skulle bruge så mange ressourcer, på en hjemsendelse af et enkelt barn.

Garderoberne i indskoling.

Der er lavet garderober ude på gangene, til samtlige børn der går i indskoling. Disse er placeret i nærhed af klasselokalet. Dette har været et bevidst valg, i forbindelse med skolens opførelse.

Der er således mulighed for at have tøj, sko og taske, stående samlet på gangarealet.

Da børnene har deres tasker stående inde i klasselokalet, i løbet af skoledagen, er det vigtigt at de husker at tage dem med ud til deres garderobe, når skoledagen ender og SFO tiden starter.

I SFO tiden skal klasselokalerne være aflåst, da det er umuligt at have opsyn, med samtlige de 30 lokaler som er i indskoling.

Så for at pædagogerne kan have nærhed med jeres børn, samt udføre et pædagogisk arbejde, er det urealistisk konstant at skulle åbne og lukke til klasseværelserne.

Derfor er det vigtigt at børnene husker alle deres ting, inden de går fra den sidste skoletime.

**En hilsen fra børnehaveklasserne:
Hej du som snart skal i skole!**

Vi glæder os til at se dig i børnehaveklassen efter sommerferien 😊
Faktisk mødes vi allerede inden sommerferien starter. For der kommer en dag, hvor alle stjerne-børnene kommer på besøg i deres kommende klasse, sammen med en af pædagogerne fra SFO'en.

Vi har også planlagt en fælles skovtur for alle de "gamle" og "nye" børnehave-klassebørn. Men alt det får du nærmere besked om når du starter i SFO'en.

Når du skal ud at købe skoletaske, er det vigtigt at den er rummelig og med lige hjørner. Der skal være god plads til en A4-mappe.

Det er også vigtigt at du har gode blyanter og tykke farveblyanter med i skole hver dag.

Din mor og far skal til et forældremøde, når du har gået i skole i et par uger. Det vil blive udmeldt senere.

På glad gensyn i 0. klasse 😊

Mange hilsner fra Børnehaveklasselederne.